



COMUNE DI MIGGIANO

(Provincia di Lecce)

73035 Via Maurizio Arnesano n. 2 - Tel. 0833/761143 - Fax: 0833/764920 - C.F. 81002190759
www.comune.miggiano.le.it - pec: comune.miggiano@pec.rupar.puglia.it

RELAZIONE DI INIZIO MANDATO 2019/2024

*Ai sensi dell'Art. 4 bis
D. Lgs. 149/2011*

IL SINDACO
Avv. Michele P. Sperti

INTRODUZIONE

L'art. 4 bis del D. Lgs 6 settembre 2011 n. 149 dispone che il Comune è tenuto a redigere all'inizio del mandato amministrativo (avvenuto in data 27.05.2019) apposita Relazione, volta a verificare la situazione finanziaria e patrimoniale e la misura di indebitamento dell'Ente.

È sottoscritta dal Sindaco non oltre il novantesimo giorno dall'inizio del mandato e, sulla base delle risultanze della relazione medesima, il Sindaco, ove ne sussistano i presupposti, può ricorrere alle procedure di riequilibrio finanziario vigenti.

Tale relazione si ricollega, necessariamente, alla precedente Relazione di fine mandato, predisposta ai sensi dell'art. 4 del D. Lgs. n. 149/2011, relativa all'Amministrazione 2014-2019, debitamente pubblicata sul sito istituzionale dell'Ente e trasmessa alla Corte dei Conti, Sezione Regionale di Controllo per la Puglia, a norma di legge.

La presente Relazione di Inizio Mandato comprende i risultati della gestione 2018, approvati con deliberazione di Consiglio n. 26 del 31/07/2019 avente ad oggetto "*Approvazione del rendiconto di gestione dell'esercizio 2018 ai sensi dell'art. 227 del D. Lgs. 267/2000*".

La maggior parte delle tabelle, di seguito riportate, sono desunte dagli schemi dei certificati al bilancio ex art. 161 del TUEL e dai questionari inviati dall'organo di revisione economico finanziario alle Sezioni regionali di controllo della Corte dei Conti, ai sensi dell'articolo 1, comma 166 e seguenti della Legge n. 266 del 2005. Pertanto, i dati qui riportati trovano corrispondenza nei citati documenti, oltre che nella contabilità dell'Ente.

PARTE I – DATI GENERALI

1. Dati generali

1.1 Popolazione residente:

| 31.12.2016 | 31.12.2017 | 31.12.2018 | | |
|--------------------------|------------|------------|-------|--|
| Popolazione residente al | 3.538 | 3.528 | 3.476 | |

1.2 MANDATO AMMINISTRATIVO E COMPOSIZIONE DEGLI ORGANI DI GOVERNO, DI INDIRIZZO E DI CONTROLLO:

Il Sindaco è eletto dai cittadini a suffragio universale, i quali esprimono la scelta e la fiducia su un programma politico-amministrativo che costituisce un vero e proprio impegno del primo cittadino e dei componenti della lista collegata.

Il Sindaco è l'organo responsabile dell'amministrazione del Comune, rappresenta l'ente e sovrintende al funzionamento dei servizi e degli uffici e all'esecuzione degli atti.

Esercita le funzioni a lui attribuite dalle leggi, dallo Statuto e dai regolamenti e sovrintende all'espletamento delle funzioni statali e regionali attribuite o delegate al Comune. Inoltre, convoca e presiede la Giunta ed il Consiglio.

Il Sindaco, come ufficiale di governo sovrintende:

- alla tenuta dei registri di stato civile e di popolazione ed agli adempimenti demandatigli dalle leggi in materia elettorale, di leva militare e di statistica;
- alla emanazione di atti in materia di ordine e pubblica sicurezza e allo svolgimento di funzioni affidategli dalla legge in materia di pubblica sicurezza e polizia giudiziaria;
- alla vigilanza su quanto può interessare la sicurezza e l'ordine pubblico, informandone il Prefetto; adotta provvedimenti contingibili e urgenti al fine di prevenire gravi pericoli che minacciano l'incolumità dei cittadini. In caso di emergenza connessa al traffico e all'inquinamento acustico o atmosferico, ovvero quando in casi straordinari si verificano particolari necessità dell'utenza, può modificare gli orari degli esercizi commerciali, dei pubblici esercizi e dei servizi pubblici, nonché, d'intesa con i responsabili delle amministrazioni interessate, gli orari di apertura al pubblico degli uffici pubblici del territorio.

A seguito delle elezioni amministrative svoltesi in data 26 maggio 2019, il 13 giugno 2019, previo esame della candidabilità, eleggibilità e compatibilità alla carica previste dalle vigenti norme di legge in materia, è stata convalidata, ai sensi dell'art. 41, comma 1, del D. Lgs. n. 267/2000, l'elezione del **SINDACO** **Avv. Michele P. Sperti** e proclamati eletti alla carica di **CONSIGLIERE** i seguenti candidati:

COMPOSIZIONE CONSIGLIO COMUNALE:

| N° | Cognome e Nome | Lista collegata |
|----|-----------------------------|--------------------|
| 1 | BARBIERI Giuseppe | Uniti per Miggiano |
| 2 | DAMIANO Giovanni | “ |
| 3 | SURANO Alessandra | “ |
| 4 | MANCARELLA Angelo | “ |
| 5 | MANCARELLA Maria Antonietta | “ |
| 6 | CACCIATORE Paolo | “ |
| 7 | ORSI Mario Michele | “ |
| 8 | DE PASCALIS Maria Rosaria | “ |
| 9 | MARZANO Vito Santo | Miggiano Tutta |
| 10 | LONGO Rocco | “ |
| 11 | LISI Luigi | “ |
| 12 | CARBONE Donato | “ |

Successivamente, nella stessa seduta del 13 giugno 2019, il Sindaco, ai sensi dell'art. 46, comma 2 - del D. Lgs. 267/2000, ha comunicato al Consiglio i nominativi dei componenti della Giunta Comunale, tra cui il Vice Sindaco, da lui nominati con proprio provvedimento.

La GIUNTA COMUNALE è così composta:

| Carica | Nominativo | Delega |
|----------------------|--------------------------------|---|
| SINDACO - Presidente | Michele Pompeo SPERTI | Turismo e qualità della vita |
| VICE SINDACO | Giovanni DAMIANO | Lavori Pubblici e Urbanistica |
| ASSESSORE | Giuseppe BARBIERI | Tutela, valorizzazione e recupero ambientale - Agricoltura - Patrimonio comunale - Randagismo e territorio - Edilizia abitativa |
| ASSESSORE | Alessandra SURANO | Bilancio - Tributi - Programmazione comunitaria - Valorizzazione dei beni di interesse storico |
| ASSESSORE | Maria Antonietta MANCARELLA | Personale - Contenzioso - Eventi Fieristici - Attività produttive - Politiche del Commercio |

Struttura organizzativa

Le unità organizzative dell'Ente, vengono collocate all'interno del seguente organigramma funzionale:

Organigramma:

Segretario Generale: **Dott.ssa Immacolata Marcella DE CARLO**

Numero dirigenti: =====

Numero posizioni organizzative: **4 di cui 1 al 33,33%**

Numero totale personale dipendente

Dipendenti al 31.12.2018: **21 di cui 8 Part Time 50%, 1 Part. Time 70% e 1 al 33,33%**

Il Segretario Generale, presta servizio in convenzione al 40%

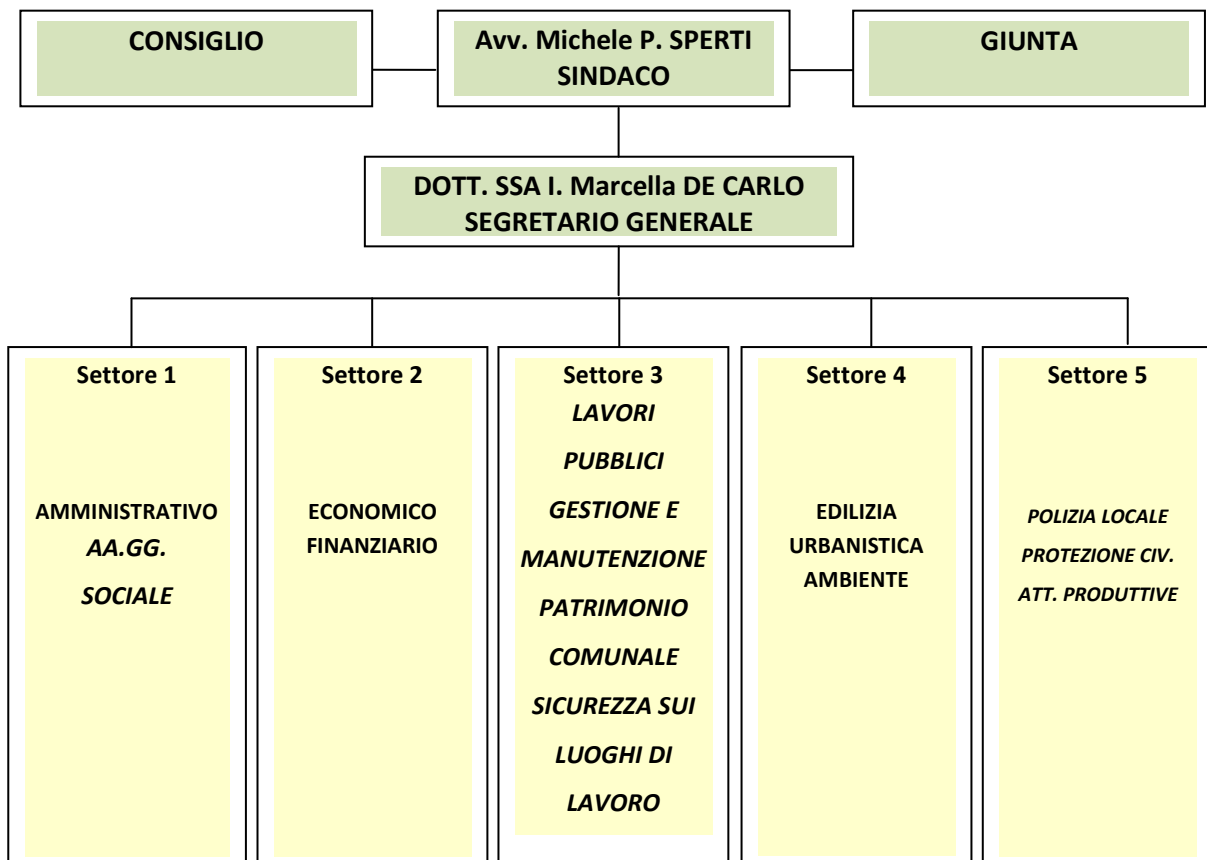

Condizione giuridica dell'Ente: l'Ente non è stato commissariato.

Condizione finanziaria dell'Ente:

Indicare se l'ente, nel mandato amministrativo precedente, ha dichiarato il dissesto finanziario ai sensi dell'art. 244 del TUEL, o il predissesto finanziario ai sensi dell'art. 243-bis.

DISSESTO: [] SI [X] NO

PRE-DISSESTO [] SI [X] NO

In caso affermativo al punto 2) indicare l'eventuale ricorso al fondo di rotazione di cui all'art. 243-fer - 243-quinques del TUEL e/o del contributo di cui all'art. 3-bis del D.L. n. 174/2012, convertito nella legge n. 213/2012.

Situazione di contesto Interno/Esterno:

LINEE PROGRAMMATICHE

MIGGIANO CITTÀ SMART E OSPITALE

All'interno di un'area che fa parte del *brand* più noto ed identitario della Puglia, il Salento, *Miggiano Città Smart e Ospitale* punta su un modello di sviluppo locale in cui sostenibilità e turismo non sono uno slogan, ma una filosofia programmatica e una prassi da consolidare. L'obiettivo deve essere quello di cogliere e sfruttare le potenzialità e la notorietà del Salento, tra mare e feste popolari, tra ruralità e autenticità del vivere la civiltà contadina, in quella storia di accoglienza e di "attraversamenti" che sono divenuti ricchezza e bellezza.

È un'opportunità questa, dettata dalla felice stagione che la nostra terra sta vivendo e che obbliga pertanto anche noi a lavorare in una logica di integrazione delle risorse territoriali, materiali e immateriali, puntando ad una pianificazione strategica coerente con le misure regionali, mettendo dunque a valore le linee di finanziamento rese possibili.

In un contesto siffatto il turismo emerge come settore prioritario per la crescita economica e d'immagine del nostro paese, motivo per cui si rende necessario ed urgente anche un cambio di paradigma nella *governance* amministrativa: non più un *Assessorato al turismo e alla cultura*, ma un *Assessorato al Turismo, cultura e qualità della vita*, che abbia in sé, come elemento strutturale e costitutivo, competenze trasversali sulla qualità urbana, dei servizi e sulla promozione territoriale.

Miggiano città smart e ospitale significa inclusione, accessibilità, responsabilità sociale, cura, tutela, riconversione di spazi e funzioni, un nuovo ruolo dei rioni e delle periferie e ciò verso un modello di città profondamente evoluta, dove, i nostri beni architettonici, la nostra conformazione naturale, opportunamente valorizzata, possono rappresentare una scommessa e una tangibile risorsa occupazionale.

La nostra fiera regionale, EXPO 2000, in questa prospettiva, diventa l'occasione in cui rappresentare questo modello di sviluppo e di sinergie, volendo diffondere sempre di più il terziario ed il turismo di concerto con i settori tradizionali, ritagliandosi così un ruolo fondamentale di promozione e comunicazione dell'intera area.

Destinazione turistica Sud Salento

L'Amministrazione Comunale uscente ha convintamente aderito al progetto "*Destinazione turistica sud Salento*", organismo creato il 25.10.2018, con lo scopo di valorizzare e promuovere, in un'ottica di cooperazione, i Comuni - sia costieri che dell'entroterra salentino, caratterizzati da un'offerta turistica omogenea.

L'obiettivo è quello di creare un prodotto turistico unitario e di qualità che punta sulle peculiarità locali, rappresentate dai beni storico - culturali e paesaggistici, dalla tipicità dei prodotti dell'agroalimentare e dell'enogastronomia, dall'autenticità dei manufatti dell'artigianato e che rilanci l'identità territoriale dei piccoli borghi.

Considerato che è nostro fermo intendimento puntare sul turismo come settore strategico per lo sviluppo del territorio, metteremo a frutto l'adesione a questa convenzione, promuovendo e sostenendo le relative linee programmatiche.

Pertanto metteremo in atto ogni necessaria azione volta a qualificare l'offerta turistica, i servizi di informazione, la promozione e commercializzazione di supporto, attraverso il coordinamento delle iniziative dei diversi attori - pubblici e privati - operanti nel settore turistico favorendo un utilizzo efficace ed integrato delle risorse, secondo gli indirizzi dei programmi di sviluppo locale, nonché della programmazione regionale. La Regione, infatti, coinvolta nelle diverse fasi di definizione dell'azione proposta, ha mostrato l'interesse a condividerne gli obiettivi perseguiti, così come concretamente ha fatto con la collaborazione di *Puglia promozione* e la definizione di un progetto sperimentale per il *Sud Salento*, nel quadro delle attività previste dal *Piano Strategico del Turismo Regionale*.

Expo 2000: Industria Artigianato Agricoltura del Salento_ Prospettive. Turismo

La filiera turistica è un pilastro dell'economia della Puglia, non solo per l'occupazione che genera, ma anche e soprattutto per gli indiscutibili effetti diretti ed indiretti sugli altri comparti dell'economia. Il turismo dunque è un settore trasversale, in grado di attivare ricchezza commerciale sul territorio.

Ci occuperemo quindi di dare il nostro contributo per rafforzare l'effetto moltiplicativo del turismo e migliorare l'effetto presenza sul territorio tutto l'anno. Questo potrà essere possibile attraverso la creazione di strumenti che incrementano la capacità di attrarre flussi, favorendo i processi di filiera ed ampliando il potenziale turistico delle aree interne. Tutto ciò renderà la nostra fiera occasione rilevante per individuare strategie e sinergie, con la possibilità di accaparrarsi un ruolo di leadership su scala regionale.

Tutela e valorizzazione dei beni e delle attività culturali Valorizzazione dei beni di interesse storico

Utilizzando i fondi della Regione Puglia, POR FESR 2014-2020, destinati alla macroarea:

«Politiche di contesto (infrastrutturazione e ambiente) finalizzate al miglioramento delle condizioni in ordine all'efficientamento energetico, alla messa in sicurezza del territorio, alla tutela e alla valorizzazione delle risorse culturali e ambientali, alla promozione di sistemi di trasporto sostenibili e ciò anche nella direzione di promuovere uno sviluppo urbano sostenibile, a partire dai contesti periferici che necessitano di adeguati interventi di riqualificazione», svilupperemo un progetto di ricerca, recupero e valorizzazione della Cripta di Santa Marina e ciò al fine non solo di tutelare il prezioso sito, ma anche e soprattutto per restituire le giuste fonti storiche; verranno intraprese opere di recupero per l'integrale fruizione della chiesetta di Santa Marina e della grangia dei Carmelitani;

saranno intrapresi i percorsi necessari, in collaborazione con l'Università del Salento, per ricercare le radici storico-architettoniche e culturali dell'affresco rinvenuto nella Chiesa madre, raffigurante la preziosa iconografia dell'Albero di Jesse;

sarà avviata:

a) una ricerca storico-archivistica micro-territoriale, tramite lo studio, l'organizzazione e la catalogazione delle fonti storiche archivistiche del Comune, sia di carattere pubblico amministrativo (studio e riordino dell'archivio storico comunale, digitalizzazione delle tavole antiche e dei progetti presenti nell'archivio storico dell'ufficio tecnico, inventariazione delle risorse archivistiche di deposito), sia di carattere ecclesiastico (archivi parrocchiali e confraternali, biblioteca parrocchiale), sia di carattere privato (aziende storiche, archivi familiari, digitalizzazione di archivi fotografici, etc.);

b) una ricerca storico-archivistica macro-territoriale, tramite lo studio e la digitalizzazione delle fonti storico-archivistiche presenti negli istituti culturali della provincia e di carattere nazionale inerenti alla storia del Comune e della società miglianese (Archivio diocesano di Ugento e Otranto, Archivio di Stato di Lecce, Archivio di Stato di Napoli);

c) una ricerca storico-antropologica, tramite la raccolta video-digitale di testimonianze e interviste (*Intangible Cultural Heritage*);

Sviluppo e valorizzazione del turismo

Assicuriamo la partecipazione:

a) ai bandi di potenziamento degli *Infopoint* regionali, periodo A e B, promuovendo il lavoro estivo di giovani studenti e laureati;

b) ai bandi *Educational Tour* per promuovere *Expo 2000*, le feste autunnali-invernali, le risorse culturali e turistiche del territorio.

Assicuriamo:

a) la destinazione delle forze del *Servizio Civile* nell'ambito turistico e di gestione culturale (ovvero dell'apertura costante dei beni culturali strategici del territorio di pertinenza pubblica, ecclesiastica e privata), soprattutto in alta stagione;

b) l'incentivazione dell'associazionismo culturale giovanile e la facilitazione all'accesso ai bandi destinati agli under 35 sia di prevalenza pubblica (Regione, Dipartimento delle Politiche Giovanili), sia dell'ambito ecclesiastico-diocesano (progetto Tobia, progetto Policoro), per favorire la nascita di figure professionali nel settore dell'accoglienza turistica e incoraggiare la pratica virtuosa dell'albergo diffuso nel centro storico (B&b, affittacamere);

c) la promozione, ai fini turistici, del territorio, della sua cultura, dei beni storici presenti e delle aziende locali, attraverso la partecipazione agli Avvisi Pubblici Regionali in materia di ospitalità di giornalisti ed *Opinion leaders*.

Attività culturali e interventi diversi nel settore culturale

Attraverso la risposta agli Avvisi della Strategia Regionale "SMART IN", sarà possibile valorizzare i beni pubblici con la previsione di *Laboratori di fruizione* ed *Empori della creatività*.

Si monitoreranno gli Avvisi Pubblici della Regione Puglia in materia di Spettacoli dal vivo ed attività culturali, compresi i programmi straordinari in materia di cultura e spettacolo che dovessero essere pubblicati nel 2019 e negli anni a venire.

Con il Programma *Creative Europe*, si potranno coinvolgere gli operatori culturali del territorio, nell'implementazione di iniziative che valorizzino le eccellenze presenti nella Comunità e diano l'opportunità di crescere ai soggetti più giovani, sempre in un'ottica di interculturalità.

Politiche giovanili

Promozione delle opportunità offerte dalla Unione Europea per la mobilità dei giovani per motivi di studio, volontariato, apprendimento interculturale, ricerca di opportunità lavorative. A tal fine, si sosterranno progetti nell'ambito dei programmi ERAMSUS+, Erasmus per Giovani Imprenditori, Corpo Europeo di Solidarietà, Erasmus Sport.

I giovani, altresì, potranno essere affiancati nell'elaborazione di proposta progettuale per lo sviluppo di idee innovative in ambito imprenditoriale, da candidare ad avvisi pubblici, quali "NIDI: Nuove Iniziative d'Impresa".

Cittadinanza europea

Aderendo al programma *Europa per i Cittadini*, così come già accaduto, si offriranno a tutti i giovani residenti possibilità di partecipazione ad esperienze all'estero, prevedendo scambi culturali con altre città europee ed opportunità di cooperazione per l'arricchimento delle rispettive comunità.

Con i programmi *Interreg Grecia-Italia ed Italia-Albania-Montenegro* e, più in generale, ai programmi UE di cooperazione transfrontaliera, sarà possibile migliorare i rapporti con le Istituzioni partner in quei territori, al fine di promuovere, congiuntamente ed in maniera sinergica, iniziative in diversi settori: dalle infrastrutture, ai giovani, alla cultura ed alle energie alternative.

Innovazione e competitività

Un'altra grande scommessa deve essere l'innovazione tecnologica intesa come fattore chiave per migliorare il volto del nostro piccolo Comune e favorire anche e soprattutto i processi di ordine sociale. Un'innovazione, si badi, non fine a sé stessa, ma che mette al centro le persone e i bisogni della comunità territoriale, che nasce dalla sinergia tra l'Ente e gli attori locali, che sia riutilizzabile e trasferibile e che guidi uno sviluppo effettivamente intelligente, inclusivo e sostenibile. Un'innovazione quindi che non significa solo e soltanto piattaforme innovative di servizi, ma sia anche e soprattutto un programma integrato finalizzato alla *Smart Land*. Se questo mutamento, nelle sue diverse sfumature sta di fatto modificando la configurazione dei territori, con la *Smart Land* la città, anche di piccole dimensioni come la nostra, sperimenterà politiche diffuse e condivise. Ciò aumenterà la competitività del territorio e creerà un contesto economico e sociale attraente, in cui cittadini, imprese e amministrazioni possano vivere, lavorare e interagire. Miggiano, visto i tempi, potrà rappresentare un caso d'eccellenza in questo senso, un luogo dove l'impegno di tutti gli attori, privati e istituzionali, contribuisca a fare dell'innovazione tecnologica il fulcro dello sviluppo.

Assetto del territorio ed edilizia abitativa Difesa del suolo Tutela, valorizzazione e recupero ambientale

Da qualche tempo i progettisti hanno consegnato il nuovo PUG (Piano Urbanistico Generale) ora in attesa di essere adottato dal Consiglio Comunale. Tale adempimento, che sembrerebbe immediatamente successivo alla consegna, prevede invece l'acquisizione prodromica dei pareri rilasciati dall'Autorità di Bacino della Regione Puglia e dall'Ufficio Sismico Regionale, che sono obbligatori e vincolanti prima della stessa adozione e servono a salvaguardare la pubblica incolumità e prevenire situazioni di potenziale pericolo.

Miggiano ha vaste zone interessate da fenomeni di allagamento in occasione di piogge anche non particolarmente intense; si pensi, ad esempio, alla grande area a ridosso del Municipio o a quella all'ingresso del paese, lato Taurisano. L'Autorità di Bacino, studiati tali ambiti, interessati da pericolosità idraulica e, per i frantoi ipogei, da pericolosità geologica, può dettare prescrizioni al fine di mitigare le situazioni di rischio idraulico e/o impedire la realizzazione di opere di edificazione.

Il territorio della Provincia di Lecce, quanto a rischio sismico, è classificato come *Zona 4*, quindi a basso rischio (prima non rientrava affatto tra le zone interessate da rischio sismico); per questo viene richiesto prima dell'adozione del PUG uno studio geologico del territorio, con prove sul campo, localizzate, specie nelle aree nelle quali è prevista una nuova edificazione, finalizzato, in relazione alla natura del terreno, a poter escludere situazioni di potenziale pericolo.

L'insieme di queste attività, che sino a non molto tempo fa non erano richieste, ha comportato tempi lunghi nell'adozione del PUG; le stesse sono state comunque poste in essere e sono ormai nella fase conclusiva.

Alla luce di ciò è chiaro che l'adozione del PUG costituisce il punto programmatico cui sarà data priorità da parte della nuova Amministrazione. Siamo consapevoli, infatti, che Miggiano ha ormai bisogno di un nuovo strumento urbanistico. Situazioni annose come quelle dell'Area "Orti - giardini", della previsione e, ci auguriamo, della futura realizzazione di una viabilità periferica, della valorizzazione del centro storico, della caratterizzazione delle aree delle nostre aziende, del miglioramento della mobilità urbana, hanno la necessità di una visione lungimirante di assetto del territorio che consenta una crescita ordinata del nostro paese e programmi un habitat residenziale confortevole e dinamico.

Assetto del territorio Fogna bianca e metanizzazione

Il Comune è interessato in questi giorni dall'ampliamento della rete fognaria così da debellare i fenomeni di allagamento in alcune zone del paese. L'importo dei lavori finanziato è pari ad 1 milione di euro ma non basta per affrontare tutte le criticità. Un altro progetto, depositato e in attesa di essere finanziato con un importo pari ad ottocentomila euro, definirà ogni residuo disagio.

Per il tramite della nuova gara che sarà gestita dall'*Atem* sarà nostro obiettivo ampliare la rete del metano laddove il vecchio gestore, per motivi di propria opportunità, non ha inteso servire.

Commercio Sostegno all'occupazione

Con deliberazione di Consiglio n. 7 del 29 marzo 2019, l'Amministrazione uscente ha provveduto ad escludere i costi della TARI per 2 anni, per i nuovi esercizi commerciali che si insediano nel centro storico. Allo stesso modo provvederemo ad escludere e per i primi 3 anni, i costi dell'IMU, della TARI e della TASI per i nuovi esercizi commerciali che si insedieranno nel centro storico compresa via Santa Barbara e le sue *strittule*. Saranno abbattuti altresì, per 2 anni, i costi di IMU e TASI per i nuovi insediamenti produttivi sulla zona industriale.

Urbanistica

La scommessa più grande, il traguardo primo e ultimo di questo progetto politico, dovrà essere la quasi totale rigenerazione del centro storico. È qui che si gioca la sfida di Miggiano sul futuro, sulle sue reali prospettive e sulle condizioni che verranno. Ciò che saranno i nostri figli nella loro terra dipende molto dall'azione amministrativa che verrà, da come e cosa si preparerà per loro, da come e quanto si sarà in grado, con lungimiranza e spirito di comunità, di organizzare per loro.

"Il miglior futuro per tutti è scritto nel miglior presente che insieme riusciamo a realizzare" (Roberto Vecchioni).

L'unica possibilità, stante le ricerche sull'occupazione, è data dal terzo settore, dal turismo e dalle sue innumerevoli declinazioni. La nostra forza, il nostro bene più prezioso è dunque il territorio che ci accoglie, le nostre case, le nostre terre, la nostra storia, i nostri usi, i nostri costumi, la nostra fede. Dobbiamo agire per restituire valore, onore e dignità a tutto ciò e lo si può fare con una intensa attività di rigenerazione urbanistica e storico - culturale del nostro Comune. Miggiano diventerà più accattivante ed urbanisticamente e culturalmente interessante e ciò potrà accadere con la condivisione e l'aiuto di tutti. Il *Regolamento sui materiali, sul colore e sugli altri elementi inerenti l'aspetto esteriore degli edifici ricadenti nella zona omogenea "a"* varato con deliberazione n. 33, del 28 novembre 2014 è stato il primo passo, ma occorre maggiore impegno e diligenza nel rispettarlo ed attuarlo. Occorre allora provvedere capillarmente a bonificare e a rigenerare ogni angolo del paese rendendolo pulito, ordinato e aggraziato. E il centro storico dovrà essere attrattivo e partecipabile, bello da vedere e da soggiornare, decoroso ma non solo, turisticamente interessante e accogliente per i residenti.

Miggiano deve rientrare presto e di diritto nei flussi turistici del Salento e dovrà essere visitato, frequentato e soggiornato. I visitatori saranno motivo e fonte di investimento per i residenti che si adopereranno per accoglierli e ristorarli, dando vita ad una miriade di possibilità di lavoro e guadagno.

Per tale finalità, l'Ufficio tecnico sarà potenziato e gli esperti saranno a disposizione delle iniziative private, per fornire indicazioni e rendering. Saremo pronti e capaci di cogliere i finanziamenti dedicati, così da offrire opportunità risolutive.

Protezione naturalistica e forestazione Tutela, valorizzazione e recupero ambientale

Qualità dell'aria e riduzione dell'inquinamento Paduli

Negli ultimi 10 anni una grave fitopatologia dal nome Co.Di.Ro (complesso del disseccamento rapido dell'olivo), costituito da una sinergia di patogeni come funghi, parassiti e batteri fra cui la tristemente nota *Xylella fastidiosa* ha reso oggi il territorio dei Paduli privo della funzione riparatoria all'inquinamento, in quanto sono sempre più numerosi gli esemplari essiccati di olivi che non assolvono più alle funzioni di assorbire CO₂ e rilasciare O₂.

Inoltre, l'uomo usa spesso le campagne per disfarsi dei propri rifiuti generando innumerevoli micro e macro discariche disseminate. Eppure fino a 150 anni fa questo luogo era un paradiso, con i suoi microclimi e habitat che vanno dalla steppa mediterranea, alla gariga e alla macchia mediterranea, dalla boscaglia, fino alla pineta, dal bosco misto, al castagneto, boschi tipici di aree fluviali e palustri e di cui ancora nei Paduli si ammirano preziosissimi angoli. Obiettivo della nuova Amministrazione sarà quello di innescare un processo virtuoso, provando a realizzare un progetto che vada a coinvolgere anche i Comuni limitrofi per la realizzazione di un'area da riconvertire in bosco.

Un lavoro certamente arduo e di amplissimo respiro e che vedrà coinvolte figure scientifiche (Università, agronomi, ecologi, ecc) atte a ricreare, attraverso uno studio approfondito, gli habitat preesistenti, al fine di incentivare un'economia legata alla fruizione del bosco.

Relativamente ai gravi danni economici procurati dalla *Xylella fastidiosa* ad imprenditori agricoli e privati possessori di uliveti, sarà istituito uno *Sportello agricoltura* al fine di supportare gli olivicoltori ad ottenere possibili misure di sostegno.

Tutela, valorizzazione e recupero ambientale

L'intero territorio sarà oggetto di una vera e propria campagna di piantumazione urbana. Per tale ambizioso progetto saranno coinvolti gli alunni della scuola dell'infanzia, della primaria e della secondaria di primo grado e saranno loro, per il tramite di appositi progetti su ambiente e territorio a piantumare, a cadenza mensile, piante di piccolo, medio ed alto fusto, ovunque sarà possibile.

Si ottempererà così alle indicazioni normative di cui alla Legge n. 10 del 14 gennaio 2013, che modifica la precedente Legge Cossiga-Andreotti n.113 del 29 gennaio 1992, che conferma l'obbligo di mettere a dimora un albero per ogni nuovo nato (cioè per ogni iscrizione all'Anagrafe comunale).

Ogni 21 novembre, in occasione della *Giornata Nazionale dell'Albero*, attraverso una serie di eventi, verranno raccolti e rendicontati i risultati di questo progetto di *design urbanistico e sociale*.

Lo spazio giochi attrezzato di Piazza Giovanni Paolo II che è tanto frequentato dai nostri bambini e spesso raggiunto dalle famiglie dei paesi limitrofi, sarà ampliato, arricchito e riorganizzato, in maniera tale da offrire uno spazio ancora più allettante e divertente per i più piccoli e uno spazio comodo e servito per i più grandi.

Anche Piazza Leopardi sarà attrezzata allo stesso modo, laddove, i piccoli, gli anziani e le famiglie divideranno uno spazio verde attrezzato.

Sport e tempo libero

Sempre più giovani, donne e uomini si riversano nei Paduli attratti dall'aria pura e dai paesaggi rurali suggestivi, caratterizzati dall'ombra della vegetazione e dai muretti a secco, ideali per svolgere attività fisica a contatto con la natura. Per incentivare ciò, doteremo la principale vena di apposita illuminazione, di paline segna metri e di fontanelle sazia sete. Anche la Villa comunale sarà dotata degli stessi segnali e servizi.

Lo sport è certamente per i ragazzi un momento di svago, ma allo stesso tempo rappresenta, insieme alla scuola e alle arti, un'opportunità importante di crescita e formazione. Grazie allo sport ci si relaziona con i coetanei, si condivide un obiettivo comune, si impara a rispettare le regole, a gioire dei successi ed accettare le sconfitte.

Praticare uno sport significa anche sottoporsi ad allenamenti costanti e quindi a sviluppare lo spirito di sacrificio e a fortificare il carattere di ognuno. Spesso lo sport è anche il modo per esprimere le proprie emozioni, per sentirsi liberi e per scaricare le tensioni in questa nostra epoca di grandi apprensioni. La nuova Amministrazione, consapevole dell'importanza assoluta di tutto ciò, avvierà una serie di attività in collaborazione con la scuola, la parrocchia e le agenzie educative, finalizzate ad offrire alle famiglie, facili e variegate possibilità di accesso alle pratiche sportive. Saranno migliorati gli spazi esistenti per il tramite di appositi finanziamenti e ne verranno creati di nuovi.

Teatro

Interpretare un personaggio completamente diverso da se stessi, permette di esplorare lati della personalità che non si sa di possedere. Ci si ritrova in situazioni che mettono alla prova, fisicamente e mentalmente, ma in un ambiente sicuro. Si entra in contatto con le emozioni più forti, si impara a gestirle al meglio, senza rimanerne feriti.

Il teatro insegna a guardarsi dentro e conoscersi a fondo. Insegna ad aprirsi agli altri e favorisce nuovi e profondi incontri.

Il teatro aggrega, fa sentire uniti e forti in quelle fasi delicate e rischiose dell'adolescenza, è uno dei pochi e validi antidoti contro lo spettro delle devianze. Per questi motivi non sono mai mancati nel passato i corsi di teatro e per gli stessi motivi offriremo nuove e più ampie opportunità in tal senso perché l'arte, lo sport e la scuola sono essenziali per la crescita e la formazione di ogni fanciullo.

Rifiuti, Tutela, valorizzazione e recupero ambientale

Saranno avviati una serie di processi, volti a sensibilizzare gli adulti, ma soprattutto i giovani ed i bambini e finalizzati al raggiungimento degli obiettivi del nuovo progetto di raccolta differenziata, per una maggiore efficienza, efficacia ed economicità del sistema di raccolta rifiuti e dei servizi di pulizia, così da migliorare i risultati in tema di raccolta differenziata sia a livello quantitativo, aumentando la percentuale della stessa fino a raggiungere un 65, 70 %, sia a livello qualitativo, aumentando la qualità del materiale raccolto in modo differenziato ed avviato al riciclo.

Insegnare a dividere insomma in modo corretto, seguendo la regola delle 4R (*riduzione, riutilizzo, riciclo, recupero*), al fine di recare beneficio alla comunità e all'ambiente. A tale scopo verrà introdotto il sistema della premialità, laddove ogni cittadino, conferendo autonomamente ed in modo corretto presso l'eco-centro, otterrà vantaggi economici.

Occorre poi trasformare gli scarti organici in *compost* così da contribuire in modo significativo alla difesa del suolo.

Randagismo e territorio

Si ricercheranno finanziamenti regionali per l'allestimento di un ricovero comunale per i randagi. Esso sarà gestito dalle associazioni per il tramite di apposita convenzione e sarà utile per procedere alla microchippatura e alla sterilizzazione. Un ricovero offrirà non solo adeguata tutela agli amici a quattro zampe, ma ne favorirà anche l'adozione. Contestualmente sarà formalizzata un'anagrafe canina da sottoporre all'Asl che secondo la legge regionale ne controlla i flussi. (PUGLIA - LR 12/1995 con agg. 2006 e 2010).

Sarà avviata una campagna sanzionatoria nei confronti dei proprietari dei cani che sporcano il centro urbano così da debellare definitivamente il fenomeno che in alcune zone è divenuto indecoroso teatro settico e pericoloso.

Con la stessa determinazione saranno individuati coloro che abbandonano i rifiuti nelle nostre campagne e ciò per il tramite di foto-trappole collegate direttamente alle centrali operative delle forze dell'ordine così da cogliere in fragrante gli autori.

L'eco-centro sarà potenziato e, per il tramite di apposite strategie, reso più fruibile.

Un'apposita applicazione da installare su smartphone utilizzerà la posizione per segnalare rapidamente buche sul manto stradale e disfunzioni all'impianto di illuminazione o qualunque altra cosa che sia ritenuto utile indicare. In questo modo non solo si azzerano i tempi di comunicazione tra cittadino e Comune ma in più, l'ufficio preposto, può procedere immediatamente, estrapolando settimanalmente il database da inoltrare a operai o ditte incaricate.

Sistema integrato di sicurezza urbana

Occorre dare risposte alle crescenti istanze di sicurezza dei cittadini e ciò oramai è reso possibile grazie ai numerosi interventi legislativi statali che hanno attribuito ai Sindaci ed ai Comuni specifiche competenze in materia di tutela dell'incolumità pubblica e della sicurezza urbana e dagli incentivi economici statali e regionali che hanno incrementato forme di difesa passiva, controllo e deterrenza dei fenomeni criminosi e vandalici attraverso l'uso delle telecamere per i sistemi di video sorveglianza.

Soccorso civile Sistema di protezione civile

Miggiano dispone di un Centro Operativo Comunale (C.O.C.), struttura operativa del Comune in cui si organizzano le attività di *protezione civile* a livello locale, nonché centro di direzione e coordinamento dei servizi di soccorso ed assistenza in caso di calamità. Al fine di rendere maggiormente efficiente questa importante piattaforma, ci serviremo della locale *Associazione di protezione civile* per il tramite di apposito protocollo, offrendo la disponibilità del Comune sia per il supporto logistico, sia per attivare una partnership finalizzata a ricevere gli stanziati finanziamenti regionali.

Viabilità

Il traffico pesante lungo la via provinciale per Taurisano va ridotto. Un numero sempre più alto di autoveicoli attraversa questa arteria a tutte le ore del giorno e spesso ad altissima velocità. Distraendo camion e autoarticolati, il traffico si attenuerebbe non poco. Gli utenti della strada che attraversano Miggiano in direzione Ruffano/Taurisano o in direzione opposta, dovranno essere indirizzati, laddove possibile, lungo percorsi alternativi. Saranno valutate e certamente concordate con residenti, gestori e commercianti, eventuali modifiche sulla mobilità interna al solo fine di distribuire i flussi e rendere agevoli i tratti maggiormente utilizzati.

Il mercato settimanale

Il mercato settimanale rappresenta una peculiarità attrattiva dei piccoli Comuni; un tempo serviva il paese, adesso con l'avvento dei centri commerciali è andato certamente in disuso. In verità, una nuova configurazione, dal punto di vista dell'offerta, della qualità e della organizzazione logistica e visiva, può costituire occasione di grande e straordinario rilancio. Il nostro mercato settimanale del sabato va riconfigurato in un'altra location e rinvigorito. Si dovrà procedere già da subito, già in previsione dell'estate, ad una specifica campagna espositori. Saranno scelti, per qualità delle merci, per garantire una foggia completa e variegata di prodotti. Un apposito regolamento stabilirà limiti e concessioni, priorità ed obblighi, ad esclusiva tutela del consumatore.

Il nostro mercato, dunque, può e deve tornare ad essere un prezioso contenitore di prodotti di qualità a portata di mano ed a buon prezzo ed un allestimento ben articolato e soprattutto decoroso e tipizzato, attrarrebbe, con un'apposita campagna di marketing, numerosi visitatori.

Mercato coperto

La funzionalità del mercato coperto sarà migliorata e la struttura sarà posta nelle condizioni di supportare e consolidare innanzitutto la sagra del maiale della 3a domenica di ottobre. La tradizionale sagra infatti deve rimanere il fulcro storico - sociale dell'evento fieristico regionale e pertanto occorre usare ogni mezzo per rinvigorirla e riproporla in maniera più articolata, e ubicata in spazi, comodi, visibili e igienicamente organizzati.

Lo stesso mercato sarà la sede naturale dei prodotti alimentari da commercializzare nel mercato del sabato.

Sagra del maiale - Expo 2000 - Quartiere fieristico

La nostra fiera va ovviamente rivista e rivisitata, ma senza dimenticare le radici e la tradizione. Anzi, proprio in quest'ottica occorre promuovere attività finalizzate al ritorno delle motivazioni storiche che sono la causa e il motivo dell'evento che risale alla notte dei tempi. Per ciò che riguarda l'evento regionale in sé, occorre individuare specifiche risorse, esperti del settore dai quali ricevere indicazioni tecniche, per fare della nostra fiera davvero un'eccellenza che possa rimare negli anni e portare economia, prima di tutto ai miggianesi. Anche e soprattutto per tale motivo, tutti gli artigiani e gli imprenditori che producono e che risiedono a Miggiano avranno un abbattimento del costo di esposizione pari al 50%.

Il quartiere fieristico, ovviamente, deve essere utilizzato per diversi eventi. Occorre pertanto progettare e organizzare altre manifestazioni.

Diritti sociali, politiche sociali e famiglia

Verrà istituito l'*Osservatorio per le politiche sociali*. Nascerà come principale centro di raccolta ed elaborazione delle informazioni relative al settore sociale, socio - economico - culturale - sanitario in ambito comunale, con lo scopo di strutturare un sistema in grado di rispondere alle specifiche e rispettive esigenze.

Questo nuovo organismo sarà in grado di favorire i processi propri di un sistema operativo strutturato, potenziandone le azioni, supportandone gli attori e facilitandone le funzioni di esercizio, gestione e programmazione dei servizi e degli interventi. Sarà, altresì, lo strumento essenziale per descrivere e registrare dati e informazioni finalizzati all'analisi dei problemi, all'indirizzo delle attività, agli interventi mirati di sostegno non solo economico, ma anche e soprattutto educativo, con possibilità di accesso gratuito, a servizi ed iniziative. Sarà un utile strumento, inoltre, per l'individuazione veloce di opportunità di lavoro.

Specifiche azioni socio - assistenziali

La nuova Amministrazione, per il tramite delle misure erogate dall'*Ambito territoriale* e dal *Servizio civile universale*, deve garantire interventi a sostegno dei diversamente abili e ciò al fine di attuare la piena ed integrale valorizzazione delle singole potenzialità e per favorire una migliore inclusione sociale.

La terza età nasconde ovunque una serie di problemi spesso invisibili. Solitudine, depressione, smarrimento, tristezza che possono diventare patologie. Occorre prevedere investimenti culturali e di intrattenimento, di assistenza e di reintegrazione. Sarà necessario innanzitutto favorire luoghi di aggregazione e organizzare frequentemente attività che possano restituire loro partecipazione e vitalità.

L'abbandono scolastico rappresenta un fattore che concorre a determinare l'esclusione sociale, rischiando di fatto la disoccupazione e una possibile devianza. In continuità orizzontale con le associazioni e la parrocchia verranno individuate le giuste strategie per arginare tale fenomeno.

Anche la dispersione scolastica va confinata. Il percorso adolescenziale, caratterizzato da frequenti fasi critiche deve trovare nella comunità dei punti di riferimento imprescindibili. Il Comune, con le famiglie e la scuola devono attuare percorsi virtuosi tesi a distrarre da possibili disorientamenti che possono degenerare.

Prevenzione e sensibilizzazione

Verrà creato un organismo permanente di formazione e prevenzione finalizzato a diffondere in maniera capillare e stabile le buone pratiche di prevenzione e difesa, di intervento e precauzione. Un apposito staff di volontari tecnici e specializzati, coordinato da esperti nel settore della sanità e della profilassi, interverranno a cadenza mensile, dispiegando un dettagliato calendario di argomenti. L'obiettivo è quello di formare e sensibilizzare la popolazione attraverso la somministrazione continua delle politiche, genericamente dette, di prevenzione.

Consiglio comunale dei ragazzi

Occorre perseguire nel neonato progetto del Consiglio Comunale dei Ragazzi (CCR), al fine di far vivere agli alunni delle nostre scuole esperienze dirette e significative, di partecipazione attiva alla vita del territorio, facendoli riconoscere non solo cittadini, ma anche portatori di diritti, capaci di interagire con gli adulti per contribuire al miglioramento della realtà sociale in cui vivono.

Sito internet

La comunicazione web dei siti istituzionali deve essere caratterizzata da trasparenza, chiarezza e accessibilità proprie della comunicazione istituzionale; deve altresì raccogliere e comunicare, in maniera coerente, le attività della Pubblica Amministrazione del nostro paese.

L'obiettivo del sito è quello di diventare lo strumento principe della comunicazione verso i cittadini attraverso la semplicità d'uso, la completezza delle informazioni contenute e la tempestività nella pubblicazione delle stesse. Allo stesso tempo il sito dovrà rispondere esattamente ai requisiti minimi previsti per i siti delle P.A. indicati dalle linee guida di AGID.

Sarà attivato un canale di comunicazione immediata verso gli *smartphone*.

Feste patronali ed eventi religiosi Festività natalizie

Occorre unire la devozione delle feste patronali alle strategie di marketing territoriale, in un progetto capace di portare nel mondo contemporaneo tutta la forza e la bellezza delle tradizioni locali. Eventi, conferenze tematiche, visite guidate, supporto logistico ed amministrativo, comunicazione, promozione, organizzazione tecnica, sono alcuni dei servizi che il Comune metterà a disposizione per la crescita religiosa e storico - culturale. Una serie di iniziative e di servizi dunque, per sostenere quelle ricorrenze religiose che rischiano di perdersi e che sono parte integrante della nostra cultura popolare.

Diventano una propizia occasione di marketing territoriale le festività natalizie. Occorre lavorare su appositi progetti nel centro storico (addobbi natalizi, luci d'artista ecc.), organizzare mercatini nel quartiere fieristico ed eventi storico - religiosi e culturali legati alle tradizioni del territorio. Bisogna investire in tutto ciò, con fondi e progetti privati e con la partnership del Comune. Un progetto che sia innanzitutto culturale ed urbanistico prima che commerciale, sfruttando l'altissimo valore scenografico.

Parametri obiettivi per l'accertamento della condizione di ente strutturalmente deficitario ai sensi dell'art. 242 dei TUEL):

indicare il numero dei parametri obiettivi di deficitarietà risultati positivi all'inizio del mandato:

Non si rilevano parametri positivi.

Si riporta di seguito la tabella di tutti i parametri.

TABELLA DEI PARAMETRI OBIETTIVI PER I COMUNI AI FINI DELL'ACCERTAMENTO DELLA CONDIZIONE DI ENTE STRUTTURALMENTE DEFICITARIO

| COMUNE DI MIGGIANO | | Prov. | LE |
|--------------------|--|----------------------------------|--|
| | | Barare la condizione che ricorre | |
| P1 | Indicatore 1.1 (Incidenza spese rigide - ripiano disavanzo personale e debito-su entrate correnti) maggiore del 48% | <input type="checkbox"/> Si | <input checked="" type="checkbox"/> No |
| P2 | Indicatore 2.8 (Incidenza degli incassi delle entrate proprie sulle previsioni definitive di parte corrente) minore del 22% | <input type="checkbox"/> Si | <input checked="" type="checkbox"/> No |
| P3 | Indicatore 3.2 (Anticipazioni chiuse solo contabilmente) maggiore di 0 | <input type="checkbox"/> Si | <input checked="" type="checkbox"/> No |
| P4 | Indicatore 10.3 (Sostenibilità debiti finanziari) maggiore del 16% | <input type="checkbox"/> Si | <input checked="" type="checkbox"/> No |
| P5 | Indicatore 12.4 (Sostenibilità disavanzo effettivamente a carico dell'esercizio) maggiore del 1,20% | <input type="checkbox"/> Si | <input checked="" type="checkbox"/> No |
| P6 | Indicatore 13.1 (Debiti riconosciuti e finanziati) maggiore del 1% | <input type="checkbox"/> Si | <input checked="" type="checkbox"/> No |
| P7 | [Indicatore 13.2 (Debiti incorso di riconoscimento) + Indicatore 13.3 (Debiti riconosciuti e in corso di finanziamento) maggiore dello 0,60% | <input type="checkbox"/> Si | <input checked="" type="checkbox"/> No |
| P8 | Indicatore concernente l'effettiva capacità di riscossione (riferito al totale delle entrate) minore del 47% | <input type="checkbox"/> Si | <input checked="" type="checkbox"/> No |

PARTE II – SITUAZIONE FINANZIARIA E PATRIMONIALE DELL'ENTE al 01.01.2019:

Bilancio di previsione approvato alla data di insediamento

SI NO

In caso affermativo indicare la data di approvazione: 11 DEL 15/04/2019

Politica tributaria locale

IMU: indicare le tre principali aliquote (abitazione principale e relativa detrazione, altri immobili e fabbricati rurali strumentali) alla data di insediamento

| Aliquote IMU | 2019 |
|---|--------|
| <i>Aliquota abitazione principale</i> | 4,00 |
| <i>Detrazione abitazione principale</i> | 200,00 |
| <i>Altri immobili</i> | 9,60 |
| <i>Fabbricati rurali e strumentali (solo IMU)</i> | - |

Addizionale Irpef: aliquota massima applicata, fascia di esenzione ed eventuale differenziazione:

| Aliquote addizionale Irpef | 2019 |
|----------------------------------|------|
| <i>Aliquota massima</i> | 0,70 |
| <i>Fascia esenzione</i> | 0,00 |
| <i>Differenziazione aliquote</i> | NO |

Prelievi sui rifiuti: indicare il tasso di copertura e il costo pro-capite

| Prelievi sui Rifiuti | 2018 |
|-------------------------------------|--------|
| <i>Tipologia di Prelievo</i> | TARI |
| <i>Tasso di Copertura</i> | 100% |
| <i>Costo del servizio procapite</i> | 169,81 |

Sintesi dei dati finanziari del Bilancio di Previsione 2019-2021 dell'Ente

Il bilancio di Previsione 2019-2021 è stato approvato dal Consiglio Comunale in data 15/04/2019, con deliberazione n. 11.

Di seguito vengono riportati i principali quadri riepilogativi del bilancio approvato con il citato atto, precisando che:

- 1) l'intero documento è consultabile sul sito internet dell'Ente – Sezione Trasparenza;
- 2) a seguito dell'approvazione degli atti di riaccertamento ordinario dei residui e del Rendiconto 2018 il Fondo Pluriennale Vincolato esposto nel Bilancio di Previsione 2019 ha subito modificazioni nella consistenza;
- 3) con Deliberazione del Consiglio Comunale n. 27 del 31.07.2019 è stata approvata la variazione di assestamento generale del Bilancio di Previsione 2019-2021 e Salvaguardia degli equilibri di Bilancio ai sensi dell'art. 193 D. Lgs. n. 267/2000.

COMUNE DI MIGGIANO (LE)

QUADRO GENERALE RIASSUNTIVO* 2019 - 2020 - 2021

| ENTRATE | CASSA ANNO 2019 | COMPETENZA ANNO 2019 | COMPETENZA ANNO 2020 | COMPETENZA ANNO 2021 | SPESE | CASSA ANNO 2019 | COMPETENZA ANNO 2019 | COMPETENZA ANNO 2020 | COMPETENZA ANNO 2021 |
|--|----------------------|----------------------|----------------------|----------------------|---|---------------------|----------------------|----------------------|----------------------|
| Fondo di cassa all'inizio dell'esercizio | 845.664,56 | 0,00 | 0,00 | 0,00 | Disavanzo di amministrazione | | 0,00 | 0,00 | 0,00 |
| Utilizzo avanzo di amministrazione di cui Utilizzo Fondo anticipazioni di liquidità (DL 35/2013 e successive modifiche e rifinanziamenti) - solo regioni | | 0,00 | | | | | | | |
| Fondo pluriennale vincolato | 2.493.061,88 | 1.866.800,00 | 1.858.800,00 | 1.864.800,00 | Titolo 1 - Spese correnti | 3.537.071,08 | 2.766.533,15 | 2.675.037,73 | 2.639.387,53 |
| Titolo 1 - Entrate correnti di natura tributaria, contributiva e perequativa | | | | | - di cui fondo pluriennale vincolato | | 0,00 | 0,00 | 0,00 |
| Titolo 2 - Trasferimenti correnti | 518.728,22 | 325.710,00 | 253.487,32 | 233.487,32 | | | | | |
| Titolo 3 - Entrate extratributarie | 1.093.749,51 | 617.440,00 | 609.490,00 | 611.540,00 | Titolo 2 - Spese in conto capitale | 2.773.148,41 | 1.034.000,00 | 4.275.000,00 | 7.934.034,94 |
| Titolo 4 - Entrate in conto capitale | 2.674.222,40 | 800.000,00 | 4.200.000,00 | 7.926.734,94 | - di cui fondo pluriennale vincolato | | 0,00 | 0,00 | 0,00 |
| Titolo 5 - Entrate da riduzione di attività finanziarie | 273.252,56 | 250.000,00 | 100.000,00 | 0,00 | Titolo 3 - Spese per incremento di attività finanziarie | 250.000,00 | 250.000,00 | 100.000,00 | 0,00 |
| | | | | | - di cui fondo pluriennale vincolato | | 0,00 | 0,00 | 0,00 |
| Totale entrate finali | 7.049.014,57 | 3.899.950,00 | 7.020.777,32 | 10.636.562,26 | Totale spese finali | 6.560.219,49 | 4.050.533,15 | 7.050.037,73 | 10.563.402,47 |
| Titolo 6 - Accensione di prestiti | 250.000,00 | 250.000,00 | 100.000,00 | 0,00 | Titolo 4 - Rimborso di prestiti | 59.416,85 | 59.416,85 | 70.739,59 | 73.153,79 |
| | | | | | - di cui Fondo anticipazioni di liquidità (DL 35/2013 e successive modifiche e rifinanziamenti) | | 0,00 | 0,00 | 0,00 |
| Titolo 7 - Anticipazioni da Istituto tesoriere/cassiere | 650.000,00 | 650.000,00 | 650.000,00 | 650.000,00 | Titolo 5 - Chiusura Anticipazioni da Istituto tesoriere/cassiere | 650.000,00 | 650.000,00 | 650.000,00 | 650.000,00 |
| Titolo 8 - Entrate per conto di terzi e partite di giro | 2.232.265,09 | 2.195.000,00 | 2.195.000,00 | 2.195.000,00 | Titolo 6 - Spese per conto terzi e partite di giro | 2.305.741,50 | 2.195.000,00 | 2.195.000,00 | 2.195.000,00 |
| Totale titoli | 10.181.281,06 | 6.954.950,00 | 9.965.777,32 | 13.481.952,26 | Totale titoli | 9.575.377,84 | 6.954.950,00 | 9.965.777,32 | 13.481.952,26 |
| | | | | | TOTALE COMPLESSIVO SPESE | | | | |
| TOTALE COMPLESSIVO ENTRATE | 11.026.945,62 | 6.954.950,00 | 9.965.777,32 | 13.481.952,26 | | 9.575.377,84 | 6.954.950,00 | 9.965.777,32 | 13.481.952,26 |
| Fondo di cassa finale presunto | 1.451.567,76 | | | | | | | | |

* Indicare gli anni di riferimento

COMUNE DI MIGGIANO (LE)

**BILANCIO DI PREVISIONE
EQUILIBRI DI BILANCIO
(solo per gli Enti locali) (1)
2019 - 2020 - 2021**

| EQUILIBRI ECONOMICO-FINANZIARIO | | | COMPETENZA ANNO 2019 | COMPETENZA ANNO 2020 | COMPETENZA ANNO 2021 |
|--|-----|--|------------------------------------|------------------------------------|------------------------------------|
| Fondo di cassa all'inizio dell'esercizio | | | 845.664,56 | | |
| A) Fondo pluriennale vincolato per spese correnti | (+) | | 0,00 | 0,00 | 0,00 |
| AA) Recupero disavanzo di amministrazione esercizio precedente | (-) | | 0,00 | 0,00 | 0,00 |
| B) Entrate titoli 1.00 - 2.00 - 3.00 <i>di cui per estinzione anticipata di prestiti</i> | (+) | | 2.809.950,00 0,00 | 2.720.777,32 0,00 | 2.709.827,32 0,00 |
| C) Entrate Titolo 4.02.06 - Contributi agli investimenti direttamente destinati al rimborso dei prestiti da amministrazioni pubbliche | (+) | | 0,00 | 0,00 | 0,00 |
| D) Spese Titolo 1.00 - Spese correnti <i>di cui</i> - fondo pluriennale vincolato - fondo crediti di dubbia esigibilità | (-) | | 2.766.533,15 0,00 138.866,65 | 2.675.037,73 0,00 151.701,54 | 2.629.367,53 0,00 150.857,50 |
| E) Spese Titolo 2.04 - Trasferimenti in conto capitale | (-) | | 0,00 | 0,00 | 0,00 |
| F) Spese Titolo 4.00 - Quote di capitale amm.to mutui e prestiti obbligazionari <i>di cui per estinzione anticipata di prestiti</i> <i>di cui Fondo anticipazioni di liquidità (DL 35/2013 e successive modifiche e rifinanziamenti)</i> | (-) | | 59.416,85 0,00 0,00 | 70.739,59 0,00 0,00 | 73.159,79 0,00 0,00 |
| G) Somma finale (G=A-AA+B+C-D-E-F) | | | -16.000,00 | -25.000,00 | 7.300,00 |
| ALTRE POSTE DIFFERENZIALI, PER ECCEZIONI PREVISTE DA NORME DI LEGGE, CHE HANNO EFFETTO SULL'EQUILIBRIO EX ARTICOLO 162, COMMA 6, DEL TESTO UNICO DELLE LEGGI SULL'ORDINAMENTO DEGLI ENTI LOCALI | | | | | |
| H) Utilizzo avanzo di amministrazione per spese correnti (2) <i>di cui per estinzione anticipata di prestiti</i> | (+) | | 0,00 0,00 | | |
| I) Entrate di parte capitale destinate a spese correnti in base a specifiche disposizioni di legge <i>di cui per estinzione anticipata di prestiti</i> | (+) | | 35.000,00 0,00 | 35.000,00 0,00 | 35.000,00 0,00 |
| L) Entrate di parte corrente destinate a spese di investimento in base a specifiche disposizioni di legge | (-) | | 19.000,00 | 10.000,00 | 42.300,00 |
| M) Entrate da accensione di prestiti destinate a estinzione anticipata dei prestiti | (+) | | 0,00 | 0,00 | 0,00 |
| EQUILIBRIO DI PARTE CORRENTE (3) | | | | | |
| O=G+H+I-L+M | | | 0,00 | 0,00 | 0,00 |

COMUNE DI MIGGIANO (LE)

**BILANCIO DI PREVISIONE
EQUILIBRI DI BILANCIO
(solo per gli Enti locali) (1)
2019 - 2020 - 2021**

| EQUILIBRI ECONOMICO-FINANZIARIO | | COMPETENZA ANNO 2019 | COMPETENZA ANNO 2020 | COMPETENZA ANNO 2021 |
|---|-----|-------------------------|-------------------------|-------------------------|
| P) Utilizzo avanzo di amministrazione per spese di Investimento (2) | (+) | 0,00 | | |
| Q) Fondo pluriennale vincolato per spese in conto capitale | (+) | 0,00 | 0,00 | 0,00 |
| R) Entrate Titoli 4.00 - 5.00 - 6.00 | (+) | 1.300.000,00 | 4.400.000,00 | 7.926.734,94 |
| C) Entrate Titolo 4.02.06 - Contributi agli investimenti direttamente destinati al rimborso dei prestiti da amministrazioni pubbliche | (-) | 0,00 | 0,00 | 0,00 |
| I) Entrate di parte capitale destinate a spese correnti in base a specifiche disposizioni di legge | (-) | 35.000,00 | 35.000,00 | 35.000,00 |
| S1) Entrate Titolo 5.02 per Riscossioni crediti di breve termine | (-) | 0,00 | 0,00 | 0,00 |
| S2) Entrate Titolo 5.03 per Riscossioni crediti di medio-lungo termine | (-) | 0,00 | 0,00 | 0,00 |
| T) Entrate Titolo 5.04 relative a Altre entrate per riduzioni di attività finanziaria | (-) | 250.000,00 | 100.000,00 | 0,00 |
| L) Entrate di parte corrente destinate a spese di Investimento in base a specifiche disposizioni di legge | (+) | 19.000,00 | 10.000,00 | 42.300,00 |
| M) Entrate da accensione di prestiti destinate a estinzione anticipata dei prestiti | (-) | 0,00 | 0,00 | 0,00 |
| U) Spese Titolo 2.00 - Spese in conto capitale di cui fondo pluriennale vincolato di spesa | (-) | 1.034.000,00 0,00 | 4.275.000,00 0,00 | 7.934.034,94 0,00 |
| V) Spese Titolo 3.01 per Acquisizioni di attività finanziarie | (-) | 0,00 | 0,00 | 0,00 |
| E) Spese Titolo 2.04 - Trasferimenti in conto capitale | (+) | 0,00 | 0,00 | 0,00 |
| EQUILIBRIO DI PARTE CAPITALE | | | | |
| Z=P+Q+R-C-I-S1-S2-T+L-M-U-V+E | | 0,00 | 0,00 | 0,00 |

COMUNE DI MIGGIANO (LE)

**BILANCIO DI PREVISIONE
EQUILIBRI DI BILANCIO
(solo per gli Enti locali) (1)
2019 - 2020 - 2021**

| EQUILIBRI ECONOMICO-FINANZIARIO | | COMPETENZA ANNO 2019 | COMPETENZA ANNO 2020 | COMPETENZA ANNO 2021 |
|---|-----|-------------------------|-------------------------|-------------------------|
| S1) Entrate Titolo 5.02 per Riscossioni crediti di breve termine | (+) | 0,00 | 0,00 | 0,00 |
| S2) Entrate Titolo 5.03 per Riscossioni crediti di medio-lungo termine | (+) | 0,00 | 0,00 | 0,00 |
| T) Entrate Titolo 5.04 relative a Altre entrate per riduzioni di attività finanziarie | (+) | 250.000,00 | 100.000,00 | 0,00 |
| X1) Spese Titolo 3.02 per Concessioni crediti di breve termine | (-) | 0,00 | 0,00 | 0,00 |
| X2) Spese Titolo 3.03 per Concessioni crediti di medio-lungo termine | (-) | 0,00 | 0,00 | 0,00 |
| Y) Spese Titolo 3.04 per Altre spese per acquisizioni di attività finanziarie | (-) | 250.000,00 | 100.000,00 | 0,00 |
| EQUILIBRIO FINALE | | | | |
| W=O+Z+S1+S2+T-X1-X2-Y | | 0,00 | 0,00 | 0,00 |

SALDO CORRENTE AI FINI DELLA COPERTURA DEGLI INVESTIMENTI PLURIENNALI (4)

| | | | | |
|--|-----|-------------|-------------|-------------|
| Equilibrio di parte corrente (O) | | 0,00 | 0,00 | 0,00 |
| Utilizzo risultato di amministrazione per il finanziamento di spese correnti (H) | (-) | 0,00 | | |
| Equilibrio di parte corrente ai fini della copertura degli investimenti pluriennali | | 0,00 | 0,00 | 0,00 |

C) Si tratta delle entrate in conto capitale relative ai soli contributi agli investimenti destinati al rimborso prestiti corrispondenti alla voce del piano dei conti finanziario con codifica E.4.02.06.00.000.
E) Si tratta delle spese del titolo 2 per trasferimenti in conto capitale corrispondenti alla voce del piano dei conti finanziario con codifica U.2.04.00.00.000.

S1) Si tratta delle entrate del titolo 5 limitatamente alle riscossioni crediti di breve termine corrispondenti alla voce del piano dei conti finanziario con codifica E.5.02.00.00.000.

S2) Si tratta delle entrate del titolo 5 limitatamente alle riscossioni crediti di medio-lungo termine corrispondenti alla voce del piano dei conti finanziario con codifica E.5.03.00.00.000.

T) Si tratta delle entrate del titolo 5 limitatamente alle altre entrate per riduzione di attività finanziarie corrispondenti alla voce del piano dei conti finanziario con codifica E.5.04.00.00.000.

X1) Si tratta delle spese del titolo 3 limitatamente alle concessioni crediti di breve termine corrispondenti alla voce del piano dei conti finanziario con codifica U.3.02.00.00.000.

X2) Si tratta delle spese del titolo 3 limitatamente alle concessioni crediti di medio-lungo termine corrispondenti alla voce del piano dei conti finanziario con codifica U.3.03.00.00.000.

Y) Si tratta delle spese del titolo 3 limitatamente alle altre spese per incremento di attività finanziarie corrispondenti alla voce del piano dei conti finanziario con codifica U.3.04.00.00.000.

(1) Indicare gli anni di riferimento.

(2) In sede di approvazione del bilancio di previsione è consentito l'utilizzo della sola quota vincolata del risultato di amministrazione presunto. Nel corso dell'esercizio è consentito l'utilizzo anche della quota accantonata se il bilancio è deliberato a seguito dell'approvazione del prospetto concernente il risultato di amministrazione presunto dell'anno precedente aggiornato sulla base di un pre-consuntivo dell'esercizio precedente. È consentito l'utilizzo anche della quota destinata agli investimenti e della quota libera del risultato di amministrazione dell'anno precedente se il bilancio (o la variazione di bilancio) è deliberato a seguito dell'approvazione del rendiconto dell'anno precedente.

(3) La somma algebrica finale non può essere inferiore a zero per il rispetto della disposizione di cui all'articolo 162 del testo unico delle leggi sull'ordinamento degli enti locali.

(4) Con riferimento a ciascun esercizio, il saldo positivo dell'equilibrio di parte corrente in termini di competenza finanziaria può costituire copertura agli investimenti imputati agli esercizi successivi per un importo non superiore al minore valore tra la media dei saldi di parte corrente in termini di competenza e la media dei saldi di parte corrente in termini di cassa registrati negli ultimi tre esercizi rendicontati, se sempre positivi, determinati al netto dell'utilizzo dell'avanzo di amministrazione, del fondo di cassa, e delle entrate non ricorrenti che non hanno dato copertura a impegni, o pagamenti.

Sintesi Rendiconto Esercizio Finanziario 2018 (ultimo Rendiconto approvato)

Il rendiconto dell'esercizio 2018 è stato approvato dal Consiglio Comunale in data 31/07/2019, con deliberazione n. 26

Di seguito vengono riportati i principali quadri riepilogativi del rendiconto precisando che il conto di bilancio e la relazione illustrativa della Giunta, sono consultabili sul sito internet dell'Ente - Sezione Trasparenza.

COMUNE DI MIGGIANO (LE)

**PROSPETTO DIMOSTRATIVO DEL RISULTATO DI AMMINISTRAZIONE
ANNO 2018**

| | | GESTIONE | | |
|--|-----|--------------|--------------|-------------------|
| | | RESIDUI | COMPETENZA | TOTALE |
| Fondo di cassa al 1° gennaio | | | | 552.545,35 |
| RISCOSSIONI | (+) | 588.343,94 | 3.633.048,44 | 4.221.392,38 |
| PAGAMENTI | (-) | 651.677,04 | 3.276.596,13 | 3.928.273,17 |
| | | | | |
| SALDO DI CASSA AL 31 DICEMBRE | (=) | | | 845.664,56 |
| | | | | |
| PAGAMENTI per azioni esecutive non regolarizzate al 31 dicembre | (-) | | | 0,00 |
| | | | | |
| FONDO DI CASSA AL 31 DICEMBRE | (=) | | | 845.664,56 |
| | | | | |
| RESIDUI ATTIVI | (+) | 1.078.492,33 | 478.221,32 | 1.556.713,65 |
| <i>di cui derivanti da accertamenti di tributi effettuati sulla base della stima del dipartimento delle finanze</i> | | | | 0,00 |
| RESIDUI PASSIVI | (-) | 201.008,18 | 594.700,78 | 795.708,96 |
| | | | | |
| FONDO PLURIENNALE VINCOLATO PER SPESE CORRENTI ⁽¹⁾ | (-) | | | 86.872,70 |
| FONDO PLURIENNALE VINCOLATO PER SPESE IN C.TO CAPITALE ⁽¹⁾ | (-) | | | 155.440,54 |
| | | | | |
| RISULTATO DI AMMINISTRAZIONE AL 31 DICEMBRE 2018 (A) ⁽²⁾ | (=) | | | 1.364.356,01 |
| Composizione del risultato di amministrazione al 31 dicembre 2018 | | | | |
| Parte accantonata ⁽³⁾ | | | | |
| Fondo crediti di dubbia esazione al 31/12/2018 ⁽⁴⁾ | | | | 593.264,14 |
| Accantonamento residui perenti al 31/12/2018 (solo per le regioni) ⁽⁵⁾ | | | | 0,00 |
| Fondo anticipazioni liquidità DL 35 del 2013 e successive modifiche e rifinanziamenti | | | | 0,00 |
| Fondo perdite società partecipate | | | | 0,00 |
| Fondo contenzioso | | | | 132.564,56 |
| Altri accantonamenti | | | | 101.041,30 |
| Totale parte accantonata (B) | | | | 826.870,00 |
| Parte vincolata | | | | |
| Vincoli derivanti da leggi e dai principi contabili | | | | 111.641,65 |
| Vincoli derivanti da trasferimenti | | | | 16.743,60 |
| Vincoli derivanti da contrazione di mutui | | | | 28.510,87 |
| Vincoli formalmente attribuiti dall'ente | | | | 0,00 |
| Altri vincoli da specificare | | | | 784,69 |
| Totale parte vincolata (C) | | | | 157.680,81 |
| Totale parte destinata agli investimenti (D) | | | | 26.143,74 |
| Totale parte disponibile (E)=(A)-(B)-(C)-(D) | | | | 353.651,46 |
| Se E è negativo, tale importo è iscritto tra le spese del bilancio di previsione come disavanzo da ripianare ⁽⁶⁾ | | | | |

⁽¹⁾ Indicare l'importo del fondo pluriennale vincolato risultante dal conto del bilancio (in spesa).

⁽²⁾ Se negativo, le regioni indicano in nota la quota del disavanzo corrispondente al debito autorizzato e non contratto, distintamente da quella derivante dalla gestione ordinaria.

⁽³⁾ Non comprende il fondo pluriennale vincolato.

⁽⁴⁾ Indicare l'importo del Fondo crediti di dubbia esigibilità risultante dall'allegato 8 c)

⁽⁵⁾ Solo per le regioni indicare l'importo dell'accantonamento per residui perenti al 31 dicembre 2018

⁽⁶⁾ In caso di risultato negativo, le regioni indicano in nota la quota del disavanzo corrispondente al debito autorizzato e non contratto, distintamente da quella derivante dalla gestione ordinaria e iscrivono nel passivo del bilancio di previsione N l'importo di cui alla lettera E, distinguendo le due componenti del disavanzo. A decorrere dal 2016 si fa riferimento all'ammontare del debito autorizzato alla data del 31 dicembre 2015.

QUADRO GENERALE RIASSUNTIVO 2018

| ENTRATE | ACCERTAMENTI | INCASSI | SPESE | IMPEGNI | PAGAMENTI |
|--|---------------------|---------------------|---|---------------------|---------------------|
| Fondo di cassa all'inizio dell'esercizio | | 552.545,35 | | | |
| Utilizzo avanzo di amministrazione di cui Utilizzo Fondo anticipazioni di liquidità (DL 35/2013 e successive modifiche e rifinanziamenti) - solo regioni | 569.628,63 | | Disavanzo di amministrazione | 0,00 | |
| Fondo pluriennale vincolato di parte corrente ⁽¹⁾ | 59.967,80 | | | | |
| Fondo pluriennale vincolato in c/capitale ⁽¹⁾ | 120.465,16 | | | | |
| Titolo 1 - Entrate correnti di natura tributaria, contributiva e perequativa | 1.915.014,86 | 1.814.908,06 | Titolo 1 - Spese correnti | 2.382.463,60 | 2.283.349,22 |
| Titolo 2 - Trasferimenti correnti | 243.179,10 | 260.065,90 | Fondo pluriennale vincolato in parte corrente ⁽²⁾ | 86.872,70 | |
| Titolo 3 - Entrate extratributarie | 530.062,00 | 419.844,03 | Titolo 2 - Spese in conto capitale | 963.857,17 | 1.180.007,61 |
| Titolo 4 - Entrate in conto capitale | 954.978,71 | 1.262.543,34 | Fondo pluriennale vincolato in c/capitale ⁽²⁾ | 155.440,54 | |
| Titolo 5 - Entrate da riduzione di attività finanziarie | 0,00 | 0,00 | Titolo 3 - Spese per incremento di attività finanziarie Fondo pluriennale vincolato per attività finanziarie ⁽²⁾ | 0,00 | 0,00 |
| Totale entrate finali | 3.643.234,67 | 3.757.361,33 | Totale spese finali | 3.588.634,01 | 3.463.356,83 |
| Titolo 6 - Accensione di prestiti | 0,00 | 0,00 | Titolo 4 - Rimborso di prestiti di cui Fondo anticipazioni di liquidità (DL 35/2013 e successive modifiche e rifinanziamenti) | 56.941,05 | 56.941,05 |
| Titolo 7 - Anticipazioni da istituto tesoriere/cassiere | 0,00 | 0,00 | Titolo 5 - Chiusura Anticipazioni da istituto tesoriere/cassiere | 0,00 | 0,00 |
| Titolo 9 - Entrate per conto di terzi e partite di giro | 468.035,09 | 464.031,05 | Titolo 7 - Spese per conto terzi e partite di giro | 468.035,09 | 407.975,29 |
| Totale entrate dell'esercizio | 4.111.269,76 | 4.221.392,38 | Totale spese dell'esercizio | 4.113.610,15 | 3.928.273,17 |
| TOTALE COMPLESSIVO ENTRATE | 4.861.331,35 | 4.773.937,73 | TOTALE COMPLESSIVO SPESE | 4.113.610,15 | 3.928.273,17 |
| DISAVANZO DELL'ESERCIZIO | 0,00 | | AVANZO DI COMPETENZA/FONDO DI CASSA | 747.721,20 | 845.664,56 |
| TOTALE A PAREGGIO | 4.861.331,35 | 4.773.937,73 | TOTALE A PAREGGIO | 4.861.331,35 | 4.773.937,73 |

(1) Indicare l'importo iscritto in entrata del conto del bilancio alla corrispondente voce riguardante il fondo pluriennale vincolato.

(2) Indicare l'importo complessivo delle voci relative al corrispondente fondo pluriennale vincolato risultante in spesa del conto del bilancio

COMUNE DI MIGGIANO (LE)

VERIFICA EQUILIBRI
*(solo per gli Enti locali) **
2018

| EQUILIBRI ECONOMICO-FINANZIARIO | | COMPETENZA 2018 (ACCERTAMENTI E IMPEGNI IMPUTATI ALL'ESERCIZIO) |
|--|-----|---|
| Fondo di cassa all'inizio dell'esercizio | | 552.545,35 |
| A) Fondo pluriennale vincolato per spese correnti | (+) | 59.987,80 |
| AA) Recupero disavanzo di amministrazione esercizio precedente | (-) | 0,00 |
| B) Entrate titoli 1.00 - 2.00 - 3.00 <i>di cui per estinzione anticipata di prestiti</i> | (+) | 2.688.255,96 0,00 |
| C) Entrate Titolo 4.02.06 - Contributi agli investimenti direttamente destinati al rimborso dei prestiti da amministrazioni pubbliche | (+) | 0,00 |
| D) Spese Titolo 1.00 - Spese correnti | (-) | 2.382.463,60 |
| DD) Fondo pluriennale vincolato di parte corrente (di spesa) | (-) | 86.872,70 |
| E) Spese Titolo 2.04 - Trasferimenti in conto capitale | (-) | 0,00 |
| F) Spese Titolo 4.00 - Quote di capitale amm.to mutui e prestiti obbligazionari <i>di cui per estinzione anticipata di prestiti</i> <i>di cui Fondo anticipazioni di liquidità (DL 35/2013 e successive modifiche e rifinanziamenti)</i> | (-) | 56.941,05 0,00 0,00 |
| G) Somma finale (G=A-AA+B+C-D-DD-E-F) | | 221.946,41 |
| ALTRE POSTE DIFFERENZIALI, PER ECCEZIONI PREVISTE DA NORME DI LEGGE, CHE HANNO EFFETTO SULL'EQUILIBRIO EX ARTICOLO 162, COMMA 6, DEL TESTO UNICO DELLE LEGGI SULL'ORDINAMENTO DEGLI ENTI LOCALI | | |
| H) Utilizzo avanzo di amministrazione per spese correnti <i>di cui per estinzione anticipata di prestiti</i> | (+) | 199.981,43 0,00 |
| I) Entrate di parte capitale destinate a spese correnti in base a specifiche disposizioni di legge <i>di cui per estinzione anticipata di prestiti</i> | (+) | 30.000,00 0,00 |
| L) Entrate di parte corrente destinate a spese di investimento in base a specifiche disposizioni di legge | (-) | 83.193,80 |
| M) Entrate da accensione di prestiti destinate a estinzione anticipata dei prestiti | (+) | 0,00 |
| EQUILIBRIO DI PARTE CORRENTE (*) | | |
| O=G+H+I-L+M | | 368.734,04 |

COMUNE DI MIGGIANO (LE)

VERIFICA EQUILIBRI
*(solo per gli Enti locali) **
2018

| EQUILIBRI ECONOMICO-FINANZIARIO | | COMPETENZA 2018 (ACCERTAMENTI E IMPEGNI IMPUTATI ALL'ESERCIZIO) |
|---|-----|---|
| P) Utilizzo avanzo di amministrazione per spese di investimento | (+) | 369.647,20 |
| Q) Fondo pluriennale vincolato per spese in conto capitale | (+) | 120.465,18 |
| R) Entrate Titoli 4.00 - 5.00 - 6.00 | (+) | 954.978,71 |
| C) Entrate Titolo 4.02.06 - Contributi agli investimenti direttamente destinati al rimborso dei prestiti da amministrazioni pubbliche | (-) | 0,00 |
| I) Entrate di parte capitale destinate a spese correnti in base a specifiche disposizioni di legge | (-) | 30.000,00 |
| S1) Entrate Titolo 5.02 per Riscossione crediti di breve termine | (-) | 0,00 |
| S2) Entrate Titolo 5.03 per Riscossione crediti di medio-lungo termine | (-) | 0,00 |
| T) Entrate Titolo 5.04 relative a Altre entrate per riduzione di attività finanziarie | (-) | 0,00 |
| L) Entrate di parte corrente destinate a spese di investimento in base a specifiche disposizioni di legge o dei principi contabili | (+) | 83.193,80 |
| M) Entrate da accensione di prestiti destinate a estinzione anticipata dei prestiti | (-) | 0,00 |
| U) Spese Titolo 2.00 - Spese in conto capitale | (-) | 963.857,17 |
| UU) Fondo pluriennale vincolato in c/capitale (di spesa) | (-) | 155.440,54 |
| V) Spese Titolo 3.01 per Acquisizioni di attività finanziarie | (-) | 0,00 |
| E) Spese Titolo 2.04 - Trasferimenti in conto capitale | (+) | 0,00 |
| EQUILIBRIO DI PARTE CAPITALE | | |
| Z=P+Q+R-C-I-S1-S2-T+L-M-U-UU-V+E | | 378.987,16 |

COMUNE DI MIGGIANO (LE)
VERIFICA EQUILIBRI
*(solo per gli Enti locali) **
2018

| EQUILIBRI ECONOMICO-FINANZIARIO | | COMPETENZA 2018 (ACCERTAMENTI E IMPEGNI IMPUTATI ALL'ESERCIZIO) |
|---|-----|---|
| S1) Entrate Titolo 5.02 per Riscossione crediti di breve termine | (+) | 0,00 |
| S2) Entrate Titolo 5.03 per Riscossione crediti di medio-lungo termine | (+) | 0,00 |
| T) Entrate Titolo 5.04 relative a Altre entrate per riduzione di attività finanziarie | (+) | 0,00 |
| X1) Spese Titolo 3.02 per Concessione crediti di breve termine | (-) | 0,00 |
| X2) Spese Titolo 3.03 per Concessione crediti di medio-lungo termine | (-) | 0,00 |
| Y) Spese Titolo 3.04 per Altre spese per incremento di attività finanziarie | (-) | 0,00 |
| EQUILIBRIO FINALE | | |
| W=O+Z+S1+S2+T-X1-X2-Y | | 747.721,20 |

Saldo corrente ai fini della copertura degli investimenti pluriennali:

| | | |
|--|-----|-------------------|
| Equilibrio di parte corrente (O) | | 368.734,04 |
| Utilizzo risultato di amministrazione per il finanziamento di spese correnti (H) | (-) | 199.981,43 |
| Entrate non ricorrenti che non hanno dato copertura a impegni | (-) | 0,00 |
| Equilibrio di parte corrente ai fini della copertura degli investimenti plurienn. | | 168.752,61 |

A) Indicare l'importo iscritto in entrata del conto del bilancio alla corrispondente voce riguardante il fondo pluriennale vincolato.

C) Si tratta delle entrate in conto capitale relative ai soli contributi agli investimenti destinati al rimborso prestiti corrispondenti alla voce del piano dei conti finanziario con codifica E.4.02.06.00.000.

DD) Indicare l'importo complessivo delle voci relative al corrispondente fondo pluriennale vincolato risultante in spesa del conto del bilancio

E) Si tratta delle spese del titolo 2 per trasferimenti in conto capitale corrispondenti alla voce del piano dei conti finanziario con codifica U.2.04.00.00.000.

Q) Indicare l'importo iscritto in entrata del conto del bilancio alla corrispondente voce riguardante il fondo pluriennale vincolato.

S1) Si tratta delle entrate del titolo 5 limitatamente alle riscossione crediti di breve termine corrispondenti alla voce del piano dei conti finanziario con codifica E.5.02.00.00.000.

S2) Si tratta delle entrate del titolo 5 limitatamente alle riscossione crediti di medio-lungo termine corrispondenti alla voce del piano dei conti finanziario con codifica E.5.03.00.00.000.

T) Si tratta delle entrate del titolo 5 limitatamente alle altre entrate per riduzione di attività finanziarie corrispondenti alla voce del piano dei conti finanziario con codifica E.5.04.00.00.000.

UU) Indicare l'importo complessivo delle voci relative al corrispondente fondo pluriennale vincolato risultante in spesa del conto del bilancio

X1) Si tratta delle spese del titolo 3 limitatamente alle concessione crediti di breve termine corrispondenti alla voce del piano dei conti finanziario con codifica U.3.02.00.00.000.

X2) Si tratta delle spese del titolo 3 limitatamente alle concessione crediti di medio-lungo termine corrispondenti alla voce del piano dei conti finanziario con codifica U.3.03.00.00.000.

Y) Si tratta delle spese del titolo 3 limitatamente alle altre spese per incremento di attività finanziarie corrispondenti alla voce del piano dei conti finanziario con codifica U.3.04.00.00.000.

(*) La somma algebrica finale non può essere inferiore a zero per il rispetto della disposizione di cui all'articolo 162 del testo unico delle leggi sull'ordinamento degli enti locali.

Risultati della gestione: fondo di cassa e risultato di amministrazione

| Descrizione | 2018 |
|--|--------------|
| <i>Fondo cassa al 31 dicembre</i> | 845.664,56 |
| <i>Totale residui attivi finali</i> | 1.556.713,65 |
| <i>Totale residui passivi finali</i> | 795.708,96 |
| <i>FPV per spese correnti</i> | 86.872,70 |
| <i>FPV per spese in conto capitale</i> | 155.440,54 |
| Risultato di amministrazione | 1.364.356,01 |
| <i>Utilizzo anticipazione di cassa</i> | NO |

Il fondo di cassa a inizio mandato, come da Verbale del 15/06/2019 del Revisore Unico, Dott. Raffaele LAFORENZA, ammonta a € 783.755,80.

Utilizzo avanzo di amministrazione

Nell'anno 2018 risulta applicato l'avanzo di amministrazione 2017 per le finalità e gli importi indicati nella seguente tabella:

| | 2018 |
|---|------------|
| Reinvestimento quote accantonate per ammortamento | - |
| Finanziamento debiti fuori bilancio | - |
| Salvaguardia equilibri di bilancio | - |
| Spese correnti non ripetitive | 199.813,62 |
| Spese correnti in sede di assestamento | - |
| Spese di investimento | 81.834,42 |
| Estinzione anticipata di prestiti | - |
| Totale | 281.648,04 |

Gestione dei residui. Totale dei residui di inizio del mandato

| RESIDUI ATTIVI | Iniziali | Riscossi | Maggiori | Minori | Riaccertati | Da riportare | Residui provenienti dalla gestione di competenza | Totale residui al 31.12.2018 |
|---|---------------------|-------------------|----------|------------------|---------------------|---------------------|--|------------------------------|
| | a | b | c | d | e = (a+c-d) | f = (e-b) | g | h = (f+g) |
| Titolo 1 - Tributarie | 521.817,24 | 145.287,59 | - | 23.818,11 | 497.999,13 | 352.711,54 | 245.394,39 | 598.105,93 |
| Titolo 2 - Contributi e trasferimenti | 102.335,42 | 44.120,10 | - | 1.269,27 | 101.066,15 | 56.946,05 | 27.233,30 | 84.179,35 |
| Titolo 3 - Extratributarie | 359.537,04 | 54.015,52 | - | 17.127,52 | 342.409,52 | 288.394,00 | 164.233,49 | 452.627,49 |
| Parziale titoli 1+2+3 | 983.689,70 | 243.423,21 | - | 42.214,90 | 941.474,80 | 698.051,59 | 436.861,18 | 1.134.912,77 |
| Titolo 4 - In conto capitale | 699.332,60 | 342.463,09 | - | 30.486,14 | 668.846,46 | 326.383,37 | 34.898,46 | 361.281,83 |
| Titolo 5 -Entrate da riduzione di attività fin. | 23.252,96 | - | - | - | 23.252,96 | 23.252,96 | - | 23.252,96 |
| Titolo 6 - Accensione di prestiti | - | - | - | - | - | - | - | - |
| Titolo 7 - Anticipazioni da istituto tesoriere/cassiere | - | - | - | - | - | - | - | - |
| Titolo 9 - Servizi per conto di terzi | 33.262,05 | 2.457,64 | - | - | 33.262,05 | 30.804,41 | 6.461,68 | 37.266,09 |
| Totale titoli 1+2+3+4+5+6+7+9 | 1.739.537,31 | 588.343,94 | - | 72.701,04 | 1.666.836,27 | 1.078.492,33 | 478.221,32 | 1.556.713,65 |

| RESIDUI PASSIVI | Iniziali | Pagatii | Maggiori | Minori | Riaccertati | Da riportare | Residui provenienti dalla gestione di competenza | Totale residui al 31.12.2018 |
|---|-------------------|-------------------|----------|------------------|-------------------|-------------------|--|------------------------------|
| | a | B | c | d | e = (a+c-d) | f = (e-b) | g | h = (f+g) |
| Titolo 1 - Spese correnti | 547.244,49 | 393.593,36 | - | 22.695,80 | 524.548,69 | 130.955,33 | 492.707,74 | 623.663,07 |
| Titolo 2 - Spese in conto capitale | 317.403,88 | 232.303,46 | - | 32.604,63 | 284.799,25 | 52.495,79 | 16.153,02 | 68.648,81 |
| Titolo 3 - Spese per incremento attività finanziarie | - | - | - | - | - | - | - | - |
| Titolo 4 - Spese per rimborso di prestiti | - | - | - | - | - | - | - | - |
| Titolo 5 - Chiusura Anticipazioni ricevute da istituto tesoriere/cassiere | - | - | - | - | - | - | - | - |
| Titolo 7 - Uscite per servizi per conto di terzi e partite di giro | 50.681,70 | 25.780,22 | - | 7.344,42 | 43.337,28 | 17.557,06 | 85.840,02 | 103.397,08 |
| Totale titoli 1+2+3+4+5+7 | 915.330,07 | 681.677,04 | - | 62.644,85 | 852.685,22 | 201.008,18 | 594.700,78 | 795.708,96 |

Analisi anzianità dei residui distinti per anno di provenienza.

| Residui attivi al 31.12.2018 | 2015 e precedenti | 2016 | 2017 | 2018 | Totale residui da ultimo rendiconto approvato |
|--|----------------------|-------------------|-------------------|-------------------|--|
| TITOLO 1 ENTRATE TRIBUTARIE | 115.342,91 | 69.946,01 | 167.422,62 | 245.394,39 | 598.105,93 |
| TITOLO 2 TRASFERIMENTI CORRENTI | 18.310,17 | 17.587,81 | 21.048,07 | 27.233,30 | 84.179,35 |
| TITOLO 3 ENTRATE EXTRATRIBUTARIE | 136.092,86 | 94.397,90 | 57.903,24 | 164.233,49 | 452.627,49 |
| SOMMA | 269.745,94 | 181.931,72 | 246.373,93 | 436.861,18 | 1.134.912,77 |
| TITOLO 4 ENTRATE IN CONTO CAPITALE | 201.426,21 | 124.957,16 | 0,00 | 34.898,46 | 361.281,83 |
| TITOLO 5 ENTRATE DA RIDUZIONE DI ATTIVITA' FINANZIARIE | 23.252,96 | 0,00 | 0,00 | 0,00 | 23.252,96 |
| SOMMA | 224.679,17 | 124.957,16 | 0,00 | 34.898,46 | 384.534,79 |
| TITOLO 6 ACCENSIONI DI PRESTITI | 0,00 | 0,00 | 0,00 | 0,00 | 0,00 |
| TITOLO 7 ANTICIPAZIONI DA ISTITUTO TESORIERE/CASSIERE | 0,00 | 0,00 | 0,00 | 0,00 | 0,00 |
| TITOLO 9 ENTRATE DA SERVIZI PER CONTO DI TERZI E PARTITE DI GIRO | 23.651,90 | 2.732,47 | 4.420,04 | 6.461,68 | 37.266,09 |
| TOTALE GENERALE | 518.077,01 | 309.621,35 | 250.793,97 | 478.221,32 | 1.556.713,65 |

| Residui passivi al 31.12.2018 | 2015 e precedenti | 2016 | 2017 | 2018 | Totale residui da ultimo rendiconto approvato |
|---|----------------------|------------------|------------------|-------------------|--|
| TITOLO 1 SPESE CORRENTI | 21.540,83 | 40.993,53 | 68.420,97 | 492.707,74 | 623.663,07 |
| TITOLO 2 SPESE IN CONTO CAPITALE | 28.046,99 | 14.298,20 | 10.150,60 | 16.153,02 | 68.648,81 |
| TITOLO 3 SPESE PER INCREMENTO ATTIVITA' FINANZIARIE | 0,00 | 0,00 | 0,00 | 0,00 | 0,00 |
| TITOLO 4 RIMBORSO DI PRESTITI | 0,00 | 0,00 | 0,00 | 0,00 | 0,00 |
| TITOLO 5 CHIUSURA ANTICIPAZIONI RICEVUTE DA ISTITUTO TESORIERE/CASSIERE | 0,00 | 0,00 | 0,00 | 0,00 | 0,00 |
| TITOLO 7 SPESE PER SERVIZI PER CONTO TERZI E PARTITE DI GIRO | 9.864,11 | 2.747,07 | 4.945,88 | 85.840,02 | 103.397,08 |
| TOTALE GENERALE | 59.451,93 | 58.038,80 | 83.517,45 | 594.700,78 | 795.708,96 |

Patto di stabilità interno

Indicare la posizione dell'ente rispetto agli adempimenti del patto di stabilità interno

La legge 28 dicembre 2015, n. 208 (legge di stabilità 2016), all'articolo 1, comma 707, commi da 709 a 713, comma 716 e commi da 719 a 734, ha previsto nuove regole di finanza pubblica per gli enti territoriali che sostituiscono la disciplina del patto di stabilità interno degli enti locali e i previgenti vincoli delle regioni a statuto ordinario.

Nell'anno 2019 infine, si assiste al c.d. "superamento delle norme sul Pareggio di Bilancio". Infatti, l'articolo 1, commi 819, 820 e 824, della Legge n. 145 del 2018 (Legge di Bilancio 2019), nel dare attuazione alle sentenze della Corte costituzionale n. 247 del 2017 e n. 101 del 2018, prevede che le regioni a statuto speciale, le province autonome e gli enti locali, a partire dal 2019, e le regioni a statuto ordinario, a partire dal 2021 (in attuazione dell'Accordo sottoscritto in sede di Conferenza Stato-regioni il 15 ottobre 2018), utilizzano il risultato di amministrazione e il fondo pluriennale vincolato di entrata e di spesa nel rispetto delle sole disposizioni previste dal decreto legislativo 23 giugno 2011, n. 118 (armonizzazione dei sistemi contabili).

Indicare se nell'anno precedente all'insediamento l'ente è risultato inadempiente al patto di stabilità interno/pareggio di bilancio:

SI NO

Se l'ente non ha rispettato il patto di stabilità interno indicare le sanzioni a cui è soggetto:

=====

Indebitamento:

Indebitamento dell'ente: indicare le entrate derivanti da accensioni di prestiti al 31 dicembre esercizio n-1 (Tit. V ctg. 2-4).

(Questionario Corte dei Conti-bilancio di previsione)

| | |
|---|--------------|
| | 2018 |
| Residuo debito finale | 1.064.525,03 |
| Popolazione residente | 3.764 |
| Rapporto tra residuo debito e popolazione residente | 306,25 |

Rispetto del limite di indebitamento. Indicare la percentuale di indebitamento sulle entrate correnti di ciascun anno, ai sensi dell'art. 204 del TUEL nell'esercizio precedente, nell'esercizio in corso e nei tre anni successivi (previsione): ASFEL

| | 2017 | 2018 | 2019 | 2020 | 2021 |
|--|-------|-------|-------|-------|-------|
| Incidenza percentuale attuale degli interessi passivi sulle entrate correnti (art. 204 TUEL) | 1,85% | 1,84% | 1,68% | 1,47% | 1,39% |

Anticipazione di tesoreria (art. 222 Tuel)

IMPORTO MASSIMO CONCEDIBILE € 655.739,50;

IMPORTO CONCESSO € 0,00 (alla data odierna non risulta alcun ricorso ad anticipazioni di tesoreria)

Accesso al fondo straordinario di liquidità della Cassa Depositi e Prestiti spa (art. 1, D.L. n. 35/2013, conv. in L. n. 64/2013):

L'Ente non ha fatto richiesta di accesso al fondo straordinario di liquidità della Cassa Depositi e Prestiti.

Utilizzo strumenti di finanza derivata: Indicare se l'ente ha in corso contratti relativi a strumenti derivati.

L'Ente non ha in corso contratti relativi a strumenti derivati.

Conto del patrimonio in sintesi. Indicare i dati relativi al primo anno di mandato, ai sensi dell'art. 230 dei TUEL.

Conto economico in sintesi (esercizio 2018)

L'Ente si è avvalso della facoltà di rinvio della contabilità economico patrimoniale.

Riconoscimento debiti fuori bilancio

Quadro 10 e 10-bis del certificato al conto consuntivo

Indicare i debiti fuori bilancio già riconosciuti alla data di inizio del mandato amministrativo i cui oneri gravano sul bilancio di previsione e su bilanci successivi:

Nessun Debito fuori Bilancio riconosciuto.

Indicare se esistono debiti fuori bilancio ancora da riconoscere. In caso di risposta affermativa indicare il valore.

Nessun Debito fuori Bilancio da riconoscere.

Sulla base delle risultanze della Relazione di Inizio Mandato del Comune di Miggiano, la situazione finanziaria e patrimoniale dell'Ente non presenta squilibri.

La presente relazione di inizio mandato viene redatta ai sensi dell'art. 4 bis del D. Lgs. 6 settembre 2011 e sottoscritta dal Sindaco.

Miggiano, li 05 agosto 2019

Il Sindaco
Avv. Michele P. Sperti

